

平成22年度 就学援助の申請を受け付け 給食費などの教育費を援助します

給食費、学用品費、修学旅行費、校外活動費、一部の医療費など、就学に必要な教育費を援助します。

ります。

◇提出書類

＊就学援助費受給申請書(学校を通じて在校生は3月下旬に、新

入生は入学式で配付)

◇対象 お子さんが公立の小・中学校に通学し、経済的理由で教育費の支出が困難と認められる世帯(収入が一定基準以下の世帯)

＊21年1月～12月の家族全員の収入を証明するもの(源泉徴収票や市・都民税申告書の「控」など)

◇申請 4月1日～30日(土曜日、祝日を除く)に市役所学務課で

☆申告書の「控」は、税の申告をするときに必ず受け取ってください。

※詳しくは、学務課へ。

☆5月以降も受け付けますが、認定は受け付けた月の翌月にな

昭島市育英会奨学生を募集

◇対象 大学、短期大学、専修学校(専門課程)へ進学予定、または在学中で、次のすべてに該当する方(外国籍の方を含む)

◇奨学金(月額)

＊国・公立 2万5000円以内

＊私立 3万円以内

＊平成21年9月以前から、引き続き市内に居住している

◇返還方法 貸し付け終了後(卒業後)6か月据え置き、10年以内に返還

＊経済的理由により修学困難である

◇申請 申請書(市役所学務課にあり)を4月5日～19日(土曜

＊他の同種の奨学金を受けていない

日曜日を除く)に学務課へ
※詳しくは、学務課へ。

省エネファミリーに登録を

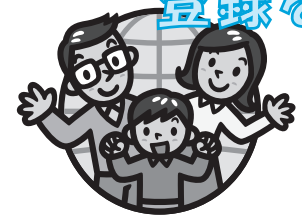

家庭でも地球温暖化防止対策を進めるため、登録する家族を募集しています。

◎登録方法

「資源・ごみの収集カレンダー」の中にある「あきしま省エネファミリー」宣言書を市役所環境課計画推進係へ提出してください。省エネファミリー認定証と記念品が贈られます。

◎登録後は「省エネ家計簿」への記入を

登録後は、「あきしま省エネ家計簿」に電気・ガス・水道などの使

用量を記入してCO₂(二酸化炭素)排出量をチェックし、年に1回市へ報告してください。CO₂削減量が優秀な家庭には、優秀賞として記念品が贈られます。
※詳しくは、環境課計画推進係へ。

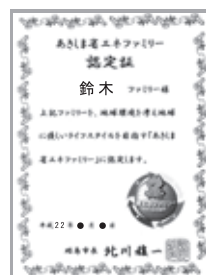

▲省エネファミリー認定証

消費生活相談

ネットショップ運営「ドロップシッピング」

消費生活相談室に相談のあった事例をもとに、トラブルへの対応を紹介します。

【相談】

友人から、インターネット上の副業であるドロップシッピングをいっしょにやらないかと勧められています。でも、最初に120万円もかかるそうです。ドロップシッピングとは具体的にどのようなものでしょうか？

【回答】

最近、ネット上での副業のトラブルが増加しています。ドロップシッピングとは、在庫管理を行う業者と代理店契約をして、在庫を持たずにネットショップを開設し、商品を販売するものです。最初にショップ開設料などの高額な費用がかかります。

「サイドビジネスとして毎月高収入が得られる」、「商品の卸値は安くする」と勧められても、実際にはほとんど商品が売れず、安く卸すとの約束も守られないことがあります。また、ネットショップ自体が開店されないこともあり、その結果、初期費用の支払いだけが残り、業者と連絡が取れなくなる場合もあります。

業務提供誘引販売に該当する場合にはクーリングオフ(契約解除)が可能ですが、該当する事例ばかりではありません。素人が短時間の作業で高収入が得られるとうたい文句ですが、うまい話はありません。契約は慎重にしましょう。

※詳しくは、消費生活相談室(勤労商工市民センター内)

☎544-9399へ。