

昭島市宅地開発等指導要綱の手引き

令和5年2月作成

目次

| | |
|-------------------------|----|
| 1. 開発事業の手続きの適用範囲 | 3 |
| 2. 手続きの流れ | 4 |
| 3. 同意・協議申請 提出書類 | 6 |
| 4. 申請図書の作成にあたって | 7 |
| (1) 提出部数 | 7 |
| (2) 添付図面 | 7 |
| 5. 主な協議先 | 8 |
| 6. 開発指導要綱の主な内容 | 9 |
| 7. 回答書の書き方等について | 10 |
| (1) 第1（一般的事項） | 10 |
| (2) 第2（特定事項） | 10 |
| (3) 押印について | 10 |
| 8. 工事着手届 | 12 |
| (1) 工事着手届の対象及び提出先 | 12 |
| (2) 添付図書 | 12 |
| 9. 事業計画の一部変更について | 12 |
| (1) 提出書類 | 12 |
| (2) 軽微な変更について | 12 |
| 10. 工事完了届 | 12 |
| (1) 工事完了届の対象及び提出先 | 12 |
| (2) 添付図書 | 12 |
| 11. 完了検査 | 13 |
| (1) 完了検査実施日について | 13 |
| (2) 竣工図等の提出について | 13 |
| (3) 検査当日について | 13 |
| 12. 土地の帰属手続きについて | 13 |
| 13. 施設の引き渡しについて | 14 |

1. 開発事業の手続きの適用範囲

開発事業の範囲（要綱第2条第1項）

- ① 都市計画法第29条に該当し、その区域面積が500㎡以上のもの
- ② 事業区域面積が1,000㎡以上のもの
- ③ 中高層建築物の建設事業で、その高さが10mを超えるもの。
- ④ 計画戸数が10戸以上の住宅（寮、寄宿舎等を含む。）を建設するもの。

※ただし、専ら自己の居住用に供する建築物を建設する場合及び国又は地方公共団体等が公用若しくは公共、公益の用に供する住宅以外の施設を建設する場合は適用除外

※一連の事業の取扱い（第2条第2項）

隣接する区域で行う複数の事業が以下の各条件に当てはまる場合、一連の事業とみなし、複数の事業を合わせた全部を事業範囲とします。

- ① 事業主又は土地所有者が同一である。
- ② 先行の事業の完了日から3年以内に、後続の事業を行うものである。

※大規模事業について

以下の要件に該当する大規模事業は、昭島市都市開発対策審議会に諮問し、答申を受ける必要があります。

都市開発対策審議会の対象事業（昭島市都市開発対策審議会条例第2条）

- ① 宅地開発等でその規模が1万平方メートル以上のものに関する事。
- ② 計画戸数が100戸以上の集団住宅の建設に関する事。
- ③ その他市長が必要と認める事項

2. 手続きの流れ

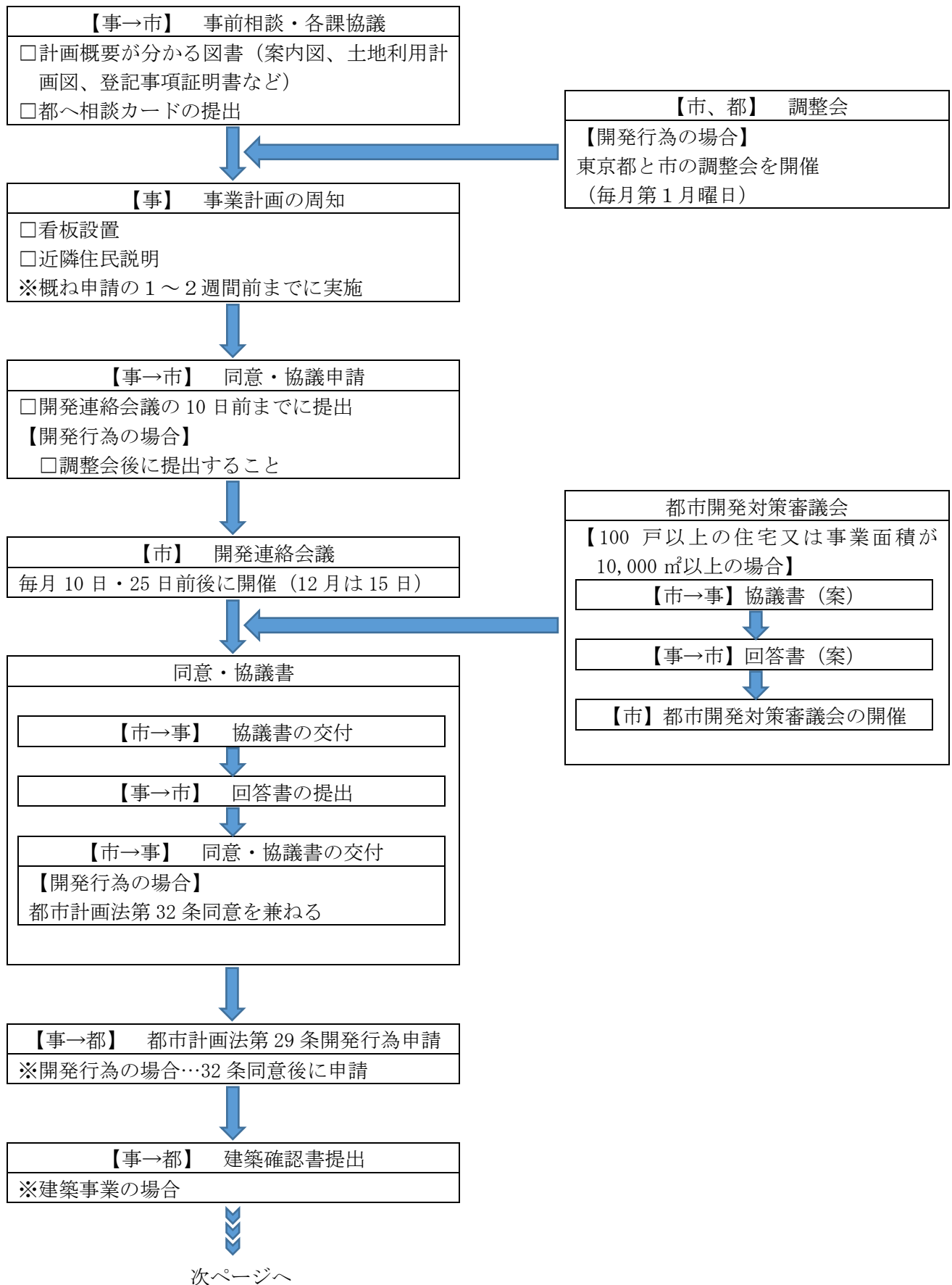

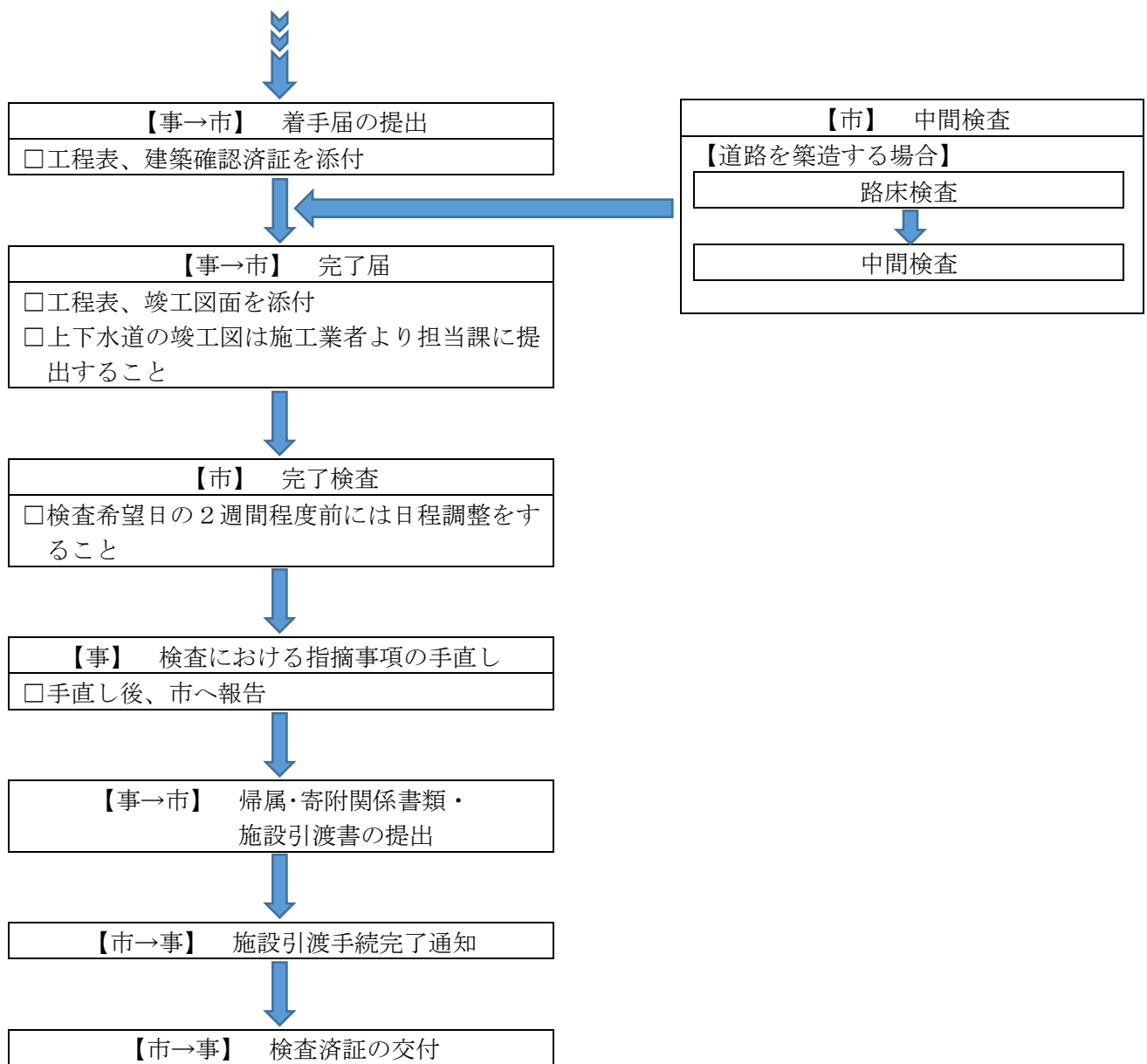

申請から同意・協議書の交付まで、通常 40～50 日程度かかります。

(都市開発対策審議会にかかる場合は、審議会の開催日にもよりますが概ね 90 日程度かかります。)

3. 同意・協議申請 提出書類

- ☐ 事業計画同意・協議申請書
- ☐ 事業計画書
- ☐ 代理人選任届
- ☐ 確約書
- ☐ 念書
- ☐ 土地使用承諾証明書
- ☐ 承諾書
- ☐ 一般廃棄物収集・処理計画書
- ☐ 印鑑証明書（事業主、土地の権利者）
- ☐ 近隣説明報告書
- ☐ 公共施設の管理・帰属に関する事項
- ☐ 添付図面一覧表

添付図面

| 開発 | 建物 | 図書名 | 縮尺 | 明記すべき事項、備考 |
|--------------------------|--------------------------|--------------------|--------------------------|---|
| <input type="checkbox"/> | <input type="checkbox"/> | 位置図 | 1/1500 程度 | |
| <input type="checkbox"/> | <input type="checkbox"/> | 公図写し | 1/600 以上 | ・ 隣接地の所有者 |
| <input type="checkbox"/> | <input type="checkbox"/> | 実測図 | 1/500 以上 | |
| <input type="checkbox"/> | <input type="checkbox"/> | 現況図 | 1/500 以上 | ・ 地盤高 ・ 既存構造物 ・ 既存公共施設等 |
| <input type="checkbox"/> | <input type="checkbox"/> | 土地利用計画図 | 1/500 以上 | ・ 新設公共施設の位置・規格・構造 ・ 予定建築物の用途・敷地形状・面積等 ・ 擁壁の位置・構造等 ・ 植栽等緑化計画 ・ 開発区域周辺の公共施設の位置 |
| <input type="checkbox"/> | <input type="checkbox"/> | 上・下水道計画平面図 | 1/500 以上 | ・ 給水設備の位置、材質、管径 ・ 排水設備の位置、材質、寸法及び勾配 |
| <input type="checkbox"/> | <input type="checkbox"/> | 雨水計画平面図 | 1/500 以上 | ・ 雨水浸透施設の材質、寸法及び勾配 |
| <input type="checkbox"/> | <input type="checkbox"/> | 雨水浸透計算書 トレンチ計算書 | — | |
| <input type="checkbox"/> | — | 造成計画平面図 | 1/500 以上 | ・ 切土又は盛土をする土地の部分 ・ がけ、のり面及び擁壁の位置 ・ 道路の位置、形状、幅員及び勾配 ・ 道路の中心線、測点及び計画高 ・ 隣接地の地盤高 |
| <input type="checkbox"/> | — | 道路計画縦断図 | V=1/100 以上 H=1/500 以上 | ・ 測点 ・ 勾配 ・ 現況地盤 ・ 計画地盤 ・ 単距離 ・ 追加距離 |
| <input type="checkbox"/> | — | 排水施設縦断図 | V=1/100 以上 H=1/500 以上 | ・ 測点 ・ 勾配及び管径 ・ 管底高 ・ 人孔の種類、位置 ・ 人孔間距離 |
| — | <input type="checkbox"/> | 建築物平面図 | 1/500 以上 | ・ 間取り及び各室の用途 ・ 出入口 |
| — | <input type="checkbox"/> | 建築物立面図 | 1/500 以上 | ・ 階数及び高さ ・ 2 面以上 |
| — | <input type="checkbox"/> | 建築物断面図 | 1/500 以上 | ・ 階数及び高さ ・ 2 面以上 |
| — | <input type="checkbox"/> | 日影図 | | ※中高層建築物に限る |

公共施設構造図

| 開発 | 建物 | 公共施設等 | 備考 |
|--------------------------|--------------------------|------------|---------------|
| <input type="checkbox"/> | <input type="checkbox"/> | 道路 | |
| <input type="checkbox"/> | <input type="checkbox"/> | 道路施設（L形側溝） | |
| <input type="checkbox"/> | — | 〃（街路灯） | |
| <input type="checkbox"/> | — | 〃（視線誘導標） | |
| <input type="checkbox"/> | <input type="checkbox"/> | 〃（カーブミラー） | |
| <input type="checkbox"/> | — | 〃（集水桝） | |
| <input type="checkbox"/> | — | 汚水人孔 | |
| <input type="checkbox"/> | <input type="checkbox"/> | 公設樹 | |
| <input type="checkbox"/> | <input type="checkbox"/> | 雨水浸透槽 | |
| <input type="checkbox"/> | <input type="checkbox"/> | グレーチング | |
| <input type="checkbox"/> | <input type="checkbox"/> | 浸透トレンチ | |
| <input type="checkbox"/> | <input type="checkbox"/> | 浸透樹 | |
| — | <input type="checkbox"/> | ごみ集積所 | |
| — | <input type="checkbox"/> | 駐輪場 | |
| <input type="checkbox"/> | <input type="checkbox"/> | 防火水槽 | |
| <input type="checkbox"/> | <input type="checkbox"/> | グリストラップ | |
| <input type="checkbox"/> | <input type="checkbox"/> | 公園 | ※公園平面図も添付すること |
| <input type="checkbox"/> | <input type="checkbox"/> | その他 | |

4. 申請図書の作成にあたって

（1）提出部数

- ① 正本1部、副本は市が指定した部数が必要です。
- ② 全てA4ファイル綴じをしてください。

（2）添付図面

- ① 事業区域を赤枠で囲ってください。
- ② 図面の右下付近に図面番号を記載してください。
- ③ 図面番号は、「添付図面一覧表」の番号と同一にしてください。

5. 主な協議先

※電話番号は直通となっております。内線の場合は代表番号へ

代表番号：042-544-5111

| 部 | 課 | 係 | 内容 | TEL・内線 | 場所 |
|-------|------------|--------------|--|-----------------------------|-------------------------|
| 都市計画部 | 地域開発課 | 開発指導係 | 指導要綱に関すること | 042-544-4415 内 2273・2274 | 本庁舎 2 階 5 番窓口 |
| | | 開発調整担当 | 立川基地跡地・特定市街地 に関すること | 042-544-4415 内 2274 | |
| | 都市計画課 | 都市計画係 | 用途地域、生産緑地、東京 都福祉のまちづくり条例に 関すること | 042-544-4410 内 2262・2263 | 本庁舎 2 階 6 番窓口 |
| 都市整備部 | 管理課 | 管理係 | 自費工事申請に関すること 道路管理、構造に関すること | 内 2506 | 本庁舎 5 階 1 番窓口 |
| | | 境界係 | 境界（境界確定）に関すること | 内 2502・2503 | |
| | | 公園管理係 | 公園の整備に関すること | 042-541-0046 | 昭和公園管理事務所 東町 5-11-43 |
| | 交通対策課 | 交通対策係 | 交通安全施設（街路灯・カーブミラー等）に関すること | 内 2504 | 本庁舎 5 階 1-L 番窓口 |
| | 下水道課 | 管理係 | 下水道の接続、雨水浸透施設に関すること | 内 2555 | 本庁舎 5 階 5 番窓口 |
| 水道部 | 工務課 | 給水係 | 上水道管敷設、給水装置に関すること | 042-543-6115 | 昭島市水道部 朝日町 4-23-28 |
| | 業務課 | 業務係 | 水道料金に関すること | 042-543-6113 | |
| 環境部 | 環境課 | 環境保全係 | 公害、指定作業場の提出に関すること 土壌汚染対策に関すること | 042-544-4334 内 2297 | 本庁舎 2 階 7 番窓口 |
| | | 水と緑の係 | 用水土地改良区に関すること 開渠の農業用水路等の維持・管理に関すること | 内 2293・2294 | |
| | | カーボンニュートラル担当 | 環境への配慮のための措置に関すること | 042-544-4331 内 2295 | |
| | 清掃センター | 業務係 | ごみ処理計画に関すること ごみ集積所に関すること | 042-541-1342 | 昭島市清掃センター 田中町 4-3-14 |
| 市民部 | 産業活性課 | 産業振興係 | 大規模小売店舗立地法に関すること | 内 2282 | 本庁舎 2 階 4 番窓口 |
| | | 都市農業担当 | 農地転用に関すること | 内 2286・2287 | |
| 生涯学習部 | アキシマエンス管理課 | 文化財係 | 埋蔵文化財、遺跡調査に関すること | 042-519-5717 | アキシマエンス つつじが丘 3-3-15 |
| 総務部 | 防災安全課 | 防災係 | 防火水槽の設置・管理、防災行政無線に関すること | 内 2188 | 本庁舎 1 階 |
| 学校教育部 | 教育総務課 | 学務係 | 学区、通学路に関すること | 内 2237 | 本庁舎 2 階 1 番窓口 |

6. 開発指導要綱の主な内容

同意・協議申請前 チェックシート

| | 内容 | Check |
|-----|------------------------------|--------------------------|
| 第2条 | 都市計画法第29条に該当し、区域面積が500㎡以上のもの | <input type="checkbox"/> |
| | 事業区域面積が1,000㎡以上のもの | <input type="checkbox"/> |
| | 中高層建築物の建設事業で、高さが10mを超えるもの | <input type="checkbox"/> |
| | 計画戸数が10戸以上の住宅（寮、寄宿舍等を含む） | <input type="checkbox"/> |

※上記のいずれかに該当する場合は、昭島市宅地開発等指導要綱の対象となりますので、下記の内容を確認してください。

| | | |
|------|--|--------------------------|
| 第4条 | 申請前に計画内容について近隣説明及び看板設置済 | <input type="checkbox"/> |
| 第5条 | 最低敷地面積…第一種・第二種低層住居専用地域：115㎡ その他：100㎡ | <input type="checkbox"/> |
| 第6条 | テレビ電波障害の発生が予想される場合…テレビ電波障害の調査・対策済 | <input type="checkbox"/> |
| | 事業地区域と段差が生じる場合、擁壁を建てる場合…近隣権利者の承諾書 | <input type="checkbox"/> |
| | 騒音や振動の発生を伴う工事を行う場合…近隣住民への周知済 | <input type="checkbox"/> |
| | 通学路及び通学区域の交通安全対策について検討済 | <input type="checkbox"/> |
| 第7条 | 環境への配慮のための措置について検討済 ※事業区域面積10,000㎡以上、戸数100戸以上…環境課と要協議 | <input type="checkbox"/> |
| 第8条 | 埋蔵文化財が予想される場合…担当課と協議済 | <input type="checkbox"/> |
| 第9条 | 道路の構造、管理・帰属、占用等について管理課と協議済 | <input type="checkbox"/> |
| 第10条 | 照明施設及び交通安全施設等について検討済 | <input type="checkbox"/> |
| 第12条 | 自動車駐車場…集合住宅建設事業は必要台数以上確保 ※高齢者施設等については緩和あり（細則第16条） | <input type="checkbox"/> |
| | 自転車置場…集合住宅建設事業は戸数分以上を確保（屋根付き） ※高齢者施設等については緩和措置あり（細則第17条） | <input type="checkbox"/> |
| 第13条 | 公園整備について（事業区域が3,000㎡以上） 開発行為・集合住宅建設事業…事業区域面積の6％確保 その他の事業…事業区域面積の3％確保 | <input type="checkbox"/> |
| | 緑化について（事業区域面積が1,000㎡以上）…多摩環境事務所と要協議 | <input type="checkbox"/> |
| 第14条 | 上水道について水道部工務課と協議済 | <input type="checkbox"/> |
| 第15条 | 汚水排水について下水道課と協議済 | <input type="checkbox"/> |
| | 雨水排水について下水道課と協議済 | |
| 第16条 | 防災行政無線について、中高層建築事業の場合は必要に応じて対策 | <input type="checkbox"/> |
| 第17条 | 消防水利について（30戸以上の集合住宅又は事業地面積が3,000㎡以上） …消防水利の設置について防災課及び昭島消防署と要協議 | <input type="checkbox"/> |
| 第19条 | 一般廃棄物の収集処理計画について清掃センターと協議済 | <input type="checkbox"/> |
| 第20条 | 集会所について（計画戸数が100戸以上）…地域開発課と要協議 | <input type="checkbox"/> |
| 第21条 | 防災備蓄倉庫について（計画戸数が100戸以上）…設置の検討済 | <input type="checkbox"/> |

7. 回答書の書き方等について

(1) 第1（一般的事項）

熟読して了承した場合は、下記のとおり回答してください。

協議事項 第1（一般的事項）1～8について、遵守します。

(2) 第2（特定事項）

① 各担当課と協議する事項がない場合

⇒協議事項を複写し、文末を「します。」に書き換える。

記入例：「乙は、公害関係について、次のとおり措置すること。」

「乙は、公害関係について、次のとおり措置**します。**」

② 各担当課と協議する事項がある場合

⇒各担当課と協議した結果を、具体的に記載する。

記入例：「雨水排水計画について、甲（都市整備部下水道課）と協議すること。」

「雨水排水計画について、甲（都市整備部下水道課）と**協議した結果、計画（図面No.5'）どおり施工します。**」

※「別途甲と協議すること。」とある場合は、回答書提出時点での協議結果は求めません。
その場合は「**別途甲と協議します。**」と書き換えてください。

※回答書及び変更図面については、各担当課と十分協議・調整し、協議事項を残さない形で地域開発課に提出してください。

(3) 押印について

印鑑は、すべて事業主の実印を使用してください。

① 回答書表紙「事業計画の協議について（回答）」に押印

② 各ページに割印（※下図参照）

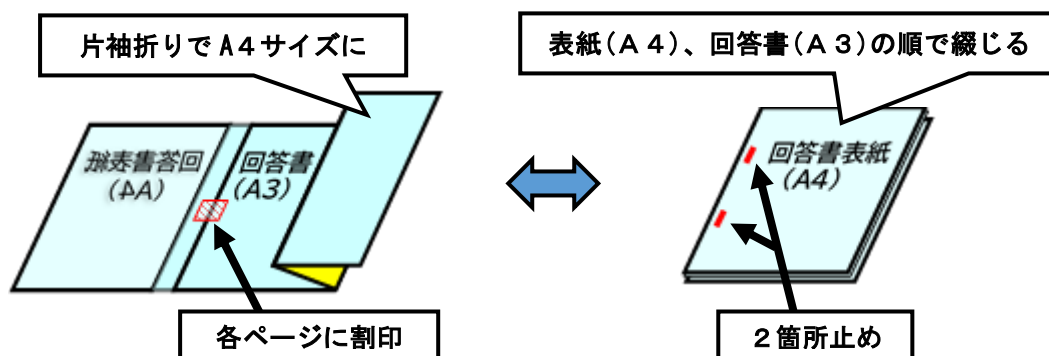

(4) 提出書類

| | | |
|-----|-----|---|
| 回答書 | 1 部 | 回答書表紙及び回答書をA 4 サイズに綴じたもの。(上図参照) 表紙の添付図面欄は、変更・追加図面No.を記入。 |
|-----|-----|---|

※以下は、回答書に綴じずに提出

| | | |
|----------------------|-----|--|
| 変更・追加図面 | 4 部 | 変更図面…変更後の図面番号はダッシュを追加 (例 : No. 5') 追加図面…申請時の図面番号の続き番号 (ダッシュ不要) |
| 公共施設の管理・ 帰属に関する事項 | 1 部 | 変更がなくとも提出 |

8. 工事着手届

(1) 工事着手届の提出先

工事を着手した場合は、速やかに工事着手届を地域開発課へ提出してください。

※工事着手（完了）届は、同意・協議書交付時にお渡しいたします。

(2) 添付図書

☐ 工事工程表…予定を青で表示（完了届の際に実績を赤で表示するため）

☐ 建築確認済証のかがみの写し（建築事業の場合）

9. 事業計画の一部変更について

同意・協議書の交付後に、事業区域面積の増減や接道関係、建築物や設備等の変更があった場合は、「事業計画の一部変更届」を提出してください。

(1) 提出書類

| | | |
|------------------|-----|--|
| 事業計画の一部変更届 | 1 部 | 添付図面欄は、変更・追加図面No.を記入。 |
| 変更・追加図面 | (注) | 回答書提出の際の図面No.にダッシュを追加 (No.6 ⇒ No.6'、No.8' ⇒ No.8' ' など) |
| 公共施設の管理・帰属に関する事項 | 1 部 | 変更がなくとも提出 |

(注) 事業の内容によって変わりますので、地域開発課へお問い合わせください。

(2) 軽微な変更について

施工管理上の施工誤差や測量誤差などの「軽微な変更」については、一部変更届の提出は不要ですが、必ず事前に地域開発課へ相談してください。

なお、「公共施設の管理・帰属に関する事項」が変更になるものについては、原則、一部変更届が必要となります。

※事業主が変更となった場合（代表者変更を含む）も手続きが必要となりますので、地域開発課へお問い合わせください。

10. 工事完了届

(1) 工事完了届の提出先

工事が完了した場合は、速やかに工事完了届を地域開発課へ提出してください。

※工事完了（着手）届は、同意・協議書交付時にお渡しする着手届と同一様式ですので、コピーしてお使いください。

(2) 添付図書

☐ 工事工程表…予定を青、実績を赤で表示

☐ 竣 工 図…土地利用計画図（竣工図）2 部

11. 完了検査

(1) 完了検査実施日について

検査希望日の2週間程度前には、地域開発課へ日程調整を依頼してください。

(2) 竣工図等の提出について

上下水道の竣工図及び境界確定図については、検査の5日前までに各担当課へ提出してください。

① 上水道竣工図 ⇒ 水道工事店から水道部工務課へ

② 下水道竣工図 ⇒ 雨水排水・汚水排水・排水設備（建物がある場合）の竣工図を下水道課へ

③ 境界確定図 ⇒ 道路用地を市に帰属する場合、事前チェック用として管理課へ

(3) 検査当日について

① 検査には、造成及び給水・排水の施工業者も立会うように手配してください。

② 建築事業の場合は、建物内部を確認する必要がありますので、鍵を用意してください。

また、受水槽を設置した場合も同様に鍵を用意してください。

(4) 中間検査について

道路、雨水施設、汚水施設については中間検査、必要に応じて管理課及び下水道課と調整してください。

(5) 消防水利について

内部検査（1回目）、満水検査（2回目）、減水検査（3回目・満水検査から最低10日後とすること）を受ける必要があります。詳しくは防災課及び東京消防庁（昭島消防署）と協議してください。

12. 土地の帰属手続きについて

新設道路や道路後退部、公園用地などの土地帰属がある場合は、手続きが必要となります。

提出書類

| | | |
|----------|----|--|
| 登記事項証明書 | 1部 | 分筆登記後のもの 抵当権等の設定がある場合は、抹消後のもの 道路用地の場合は地目が公衆用道路になっていること |
| 登記承諾書 | 1部 | 登録印押印（日付未記入、捨印） |
| 登記原因証明情報 | 1部 | |
| 印鑑証明書 | 1部 | 完了検査日の3か月以内に発行されたもの |
| 代表者事項証明書 | 1部 | 法人の場合は必要 完了検査日の3か月以内に発行されたもの |
| 案内図 | 3部 | |
| 公図写し | 3部 | 分筆登記後のもの |
| 地積測量図 | 3部 | 縮尺=1/250 分筆部分のもの |

※土地（道路敷地）の寄付については、財産寄付申込書に上記提出書類を添付してください。

13. 施設の引渡しについて

完了検査の指摘事項の是正後に、手続きをしてください。

なお、土地の帰属がある場合は、土地所有権移転登記が完了した後に手続きをしてください。

（土地所有権移転登記は市が行うので、完了したらご連絡いたします。）

提出書類

| 施設名称 | 書類名称 | 備考 | 図面の種別 | 部数 |
|-------|--------------|---|-------|----|
| 道路施設 | 案内図 | ・縮尺＝1/10000 ・所在地（代表地番）の記入 | 複写図 | 3 |
| | 公図写し | 分筆登記後のもので道路形態が連続しているもの | 複写図 | 3 |
| | 道路境界確定図 | ・縮尺＝1/250 ・工事完了後の境界図に座標値が記入されているもの ※なお、印鑑は実印でなくて可。 ただし隣接地主だけでなく、当該事業地土地所有者も押印してください。 | 原本 | 1 |
| | | | 複写図 | 1 |
| | 土地境界に係る筆界確認書 | ・近隣土地所有者にあっては民民の筆界確認書の写しでも可 ・事業主は申請時の印鑑による押印 ・提出は管理課境界係へ | | 1 |
| | 隣接敷地の登記事項証明書 | ・土地境界にかかる筆界確認書と合わせて、管理課境界係へ提出 | | |
| | 施設平面図 | ・縮尺＝1/250 ・工事完了後の現況図で歩車道別、集水桝、ガードパイプ等の記入図 | 複写図 | 2 |
| 公園施設等 | 施設構造図 | ・縮尺＝1/10～1/50 ・施設平面図に記入されている施設の構造（既製品についてはカタログも可） | 複写図 | 2 |
| | 案内図 | ・縮尺＝1/10000 ・所在地（代表地番）の記入 ・最寄駅又は公共施設からのもの | 複写図 | 3 |
| | 施設平面図 | ・縮尺＝1/250 ・工事完了後の現況図（原則として植栽関係は除く） | 複写図 | 3 |
| | 施設調書 | ・調書として作成した場合 ・都市公園法施行令第4条の規定に基づくもの ・施設平面図の余白に一覧表にして記入も可 | 複写図 | 3 |
| | 施設構造図 | ・縮尺 1/10～1/50 ・施設平面図に記入されている施設の構造 ・既製品についてはカタログも可 | 複写図 | 3 |
| | 設備平面図 | ・縮尺 1/250 ・工事完了後の上・下水道、電気、ガス等の配管及び配線図 | 複写図 | 3 |

| | | | | |
|--------------|-------|--|-----|---|
| | 植栽平面図 | <ul style="list-style-type: none"> ・縮尺＝1/250 ・平面図に植栽の位置を記入したもの | 複写図 | 3 |
| | 樹木調書 | <ul style="list-style-type: none"> ・調書として作成した場合 ・樹木の種類、幹まわり、高さ、数量を記載したもの ・植栽平面図の余白に一覧表にして記入も可 | 複写図 | 3 |
| 下水道施設 | 案内図 | <ul style="list-style-type: none"> ・縮尺＝1/10000 ・所在地（代表地番）の記入 | 複写図 | 2 |
| | 施設平面図 | <ul style="list-style-type: none"> ・縮尺＝1/250 ・工事完了後の汚水、雨水管、人孔、桝等の位置の記入 | 複写図 | 2 |
| | 施設構造図 | 縮尺は設計時点のものでも可 | 複写図 | 2 |
| | 縦断図 | 縮尺 縦＝1/100 横＝1/500 | 複写図 | 2 |
| 消防水利 | 案内図 | <ul style="list-style-type: none"> ・縮尺＝1/10000 ・所在地（代表地番）の記入 ・最寄駅又は公共施設からのもの | 複写図 | 2 |
| | 公図写 | | 複写図 | 2 |
| | 配置図 | 縮尺＝1/250 | 複写図 | 2 |
| | 施設構造図 | <ul style="list-style-type: none"> ・縮尺 1/10～1/50 ・平面図、立面図、断面図 | 複写図 | 2 |
| その他 街路灯など | 案内図 | <ul style="list-style-type: none"> ・縮尺＝1/10000 ・所在地（代表地番）の記入 | 複写図 | 2 |
| | 施設平面図 | <ul style="list-style-type: none"> ・縮尺＝1/250 ・工事完了後の現況図で街路灯等の記入図 | 複写図 | 2 |
| | 施設構造図 | 縮尺は設計時点のものでも可 | 複写図 | 2 |